

社協だより

令和3年
9月1日号
No.177



もくじ

- ①社協って？
令和2年度 事業報告・会計報告
- ②令和2年度 一般会計決算・貸借対照表
- ③令和3年度 会費の募集についての報告
- ④令和3年度 事業計画・予算
- ⑤実施事業のご案内
(市民後見人養成講座・認知症かふえ)
- ⑥無料相談のご案内
(法律相談・思春期相談・心配ごと相談)
- ⑦善意銀行・くらし相談センターころ



社会福祉法人
伊東市社会福祉協議会

事務局

伊東市桜木町二丁目2番3号(健康福祉センター内)
TEL:(0557)36-5512 FAX:36-1199

在宅ケア
サービスセンター

伊東市大原一丁目7番12号(旧保健福祉センター内)
TEL:(0557)36-1166

〈社協って?〉

社協とは『社会福祉協議会』の略称です。

社協は社会福祉法上に規定された社会福祉法人格を持った『民間の団体』で、全国の市町村に組織されています。

社協は広く地域に暮らす皆様のほか『民生委員・児童委員』『社会福祉施設・社会福祉法人』等の社会福祉関係者や、保健・医療・教育など関係機関の参加・協力のもと、地域の人々が住み慣れたまちで安心して生活できる『福祉のまちづくり』の実現を目指し、様々な活動を行っています。

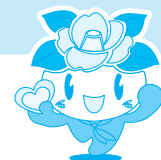

〈令和2年度 事業報告・各会計報告〉

地域の皆様・関係諸団体の協力により、地域ぐるみの街づくりを進めることができましたことに感謝申し上げます、ご報告いたします。

1	法人運営事業	72,368,470円
2	地域福祉推進事業 地域の組織づくり・ボランティア支援・福祉教育など	1,406,143円
3	在宅福祉推進事業 在宅高齢者支援・相談事業・権利擁護・福祉用具貸与など	8,055,238円
4	受託事業 施設管理・介護予防事業・子育て支援・生活支援など	128,766,650円
5	公益事業（職員派遣事業）・収益事業 職員派遣	19,289,183円
6	共同募金事業（赤い羽根・歳末たすけあい運動） 高齢者・障がい児（者）・児童青少年活動、福祉団体育成など	5,688,764円
7	貸付金事業 一時的な生活資金・医療費・公的制度利用までの貸付など	4,245,000円
8	指定訪問介護事業 要介護高齢者及び要支援高齢者へのサービス提供	16,505,741円
9	居宅介護支援事業 指定居宅介護支援事業の運営・介護予防計画作成・要介護認定調査の受託	12,727,213円
10	障害福祉サービス 障害者へのサービス提供・日常生活支援など	5,204,393円



〈令和2年度 一般会計決算〉

歳入 317,380,858

(単位：円)

会費収入	5,427,300
寄付金収入	1,008,264
経常経費補助金収入	51,798,345
受託金収入	133,707,266
貸付事業収入	2,976,000
事業収入	1,999,862
負担金収入	21,260,976
介護保険事業収入	33,278,101
障害福祉サービス等事業収入	4,468,480
その他の収入	254,613
受取利息配当金収入	7,665
積立資産取崩収入	32,880,800
繰越金	28,313,186

歳出 317,380,858

(単位：円)

人件費支出	215,804,336
事業費支出	39,682,806
事務費支出	5,683,587
貸付事業支出	4,245,000
共同募金配分金事業支出	5,668,764
助成金支出	513,000
負担金及び支払利息支出	1,722,411
その他の支出	250,000
施設整備等支出	1,917,744
積立資産支出	10,874,388
次年度繰越金	31,018,822

〈令和2年度 一般会計 貸借対照表〉

(単位：円)

資産の部				負債の部			
科 目	当年度末	前年度末	増減	科 目	当年度末	前年度末	増減
流動資産	46,318,717	42,511,628	3,807,089	流動負債	25,629,151	21,822,122	3,807,029
現金貯金	26,054,267	23,520,320	2,533,947	短期運営資金借入金	8,000,000	8,000,000	0
事業未収金	15,758,096	7,594,103	8,163,993	事業未払金	1,158,555	1,073,753	84,802
未収金	49,760	49,760	0	1年以内返済予定リース債務	1,358,112	0	1,358,112
未収補助金	4,450,000	11,347,445	△ 6,897,445	未払費用	5,282,429	4,143,363	1,139,066
立替金	6,594		6,594	預り金	29,000	20,000	9,000
				職員預り金	829,911	961,326	△ 131,415
				賞与引当金	8,971,144	7,623,680	1,347,464
固定資産	101,317,652	117,695,846	△ 16,378,194	固定負債	60,459,028	79,302,176	△ 18,843,148
基本財産	1,000,000	1,000,000	0	リース債務	3,883,264	1,290,000	2,593,264
基本財産特定預金	1,000,000	1,000,000	0	退職給付引当金	56,575,764	78,012,176	△ 21,436,412
その他の固定資産	100,317,652	116,695,846	△ 16,378,194	負債の部 合計	86,088,179	101,124,298	△ 15,036,119
車両運搬具	3	321,729	△ 321,726	純資産の部			
器具及び備品	39,220	81,988	△ 42,768	基本金	1,000,000	1,000,000	0
有形リース資産	5,241,376	1,290,000	3,951,376	基本金	1,000,000	1,000,000	0
退職給付引当資産	56,575,764	78,012,176	△ 21,436,412	基金	16,866,736	16,866,736	0
応急貸付金	9,454,420	8,551,420	903,000	貸付事業基金	9,573,285	9,573,285	0
高額療養費貸付金	864,625	498,625	366,000	社会福祉活動推進基金	7,293,451	7,293,451	0
修繕積立資産	1,800,000	1,800,000	0	その他の積立金	20,848,793	18,846,457	2,002,336
人材育成等積立資産			0	修繕積立資産	1,800,000		1,800,000
車両購入積立預資産	3,300,000	2,527,664	772,336	車両購入積立資産	3,300,000	2,527,664	772,336
善意銀行積立資産	13,748,793	14,318,793	△ 570,000	善意銀行積立資産	13,748,793	14,318,793	△ 570,000
社会福祉活動推進基金積立資産	7,293,451	7,293,451	0	応急貸付事業積立資産	2,000,000	2,000,000	0
応急貸付事業積立資産	2,000,000	2,000,000	0	次期繰越活動増減差額	22,832,661	22,369,983	462,678
				(うち当期活動増減差額)	2,465,014	315,332	2,149,682
				純資産の部 合計	61,548,190	59,083,176	2,465,014
資産の部 合計	147,636,369	160,207,474	△ 12,571,105	負債及び純資産の部合計	147,636,369	160,207,474	△ 12,571,105

〈令和3年度 会費の募集についての報告〉

(令和3年7月31日現在)

市民の皆様には、平素、本会事業の推進に深いご理解を賜り、心から厚くお礼申し上げます。
本年度の事業はこれらの資金を有効に活用して進めています。

実績額 6,227,308円 (前年度実績 4,758,500円)

市民会員

区長、町内会長・会計の皆様のご協力により、市民の皆様が会員として会費を納めていただいております。

4,751,808円

施設事業所会員

市内福祉施設(21施設)に会員になっていただきました。

161,000円

市民賛助会員

民生委員・児童委員の皆様のご協力により、事業所・商店・篤志家の方々に会員になっていただきました。

1,304,500円

法人等賛助会員

市内に寮・保養所のある会社、組合に会員になっていただいております。

10,000円

ありがとうございます。
ございます。

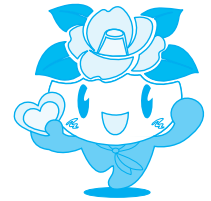

第45回 社会福祉大会を開催しました。



令和3年7月31日(土) ひぐらし会館ホールにおいて社会福祉大会を開催しました。
地域福祉へ多大な貢献をされた皆様に感謝状を贈呈し、これまでの活動に敬意を表するとともに、参加された皆様の賛同のもと福祉の街づくりへの宣言が採択されました。

第39回 ふれあい広場は中止となりました。

開催を予定しておりました第39回ふれあい広場ですが、新型コロナウイルスの感染拡大が収束の兆しを見せない状況を鑑み、今年度におきましても開催を中止とさせていただきます。

参加をご検討いただいていた皆様には、ご迷惑をおかけすることになりますが、ご理解下さいますようお願いいたします。

〈令和3年度 事業計画・予算〉

1. 事業計画

本年度は、地域の方々の協力のもと、市内社会福祉法人とさらに連携・協働の強化を図り、お互いの強みや機能を活かし、地域課題解決のための公益活動を進めながら次の重点目標を掲げ、地域福祉の推進に取り組みます。

〈重点目標〉

- ① 住民参加による地域づくりの推進
- ② 地域福祉活動を支える協働体制の構築
- ③ 安心して暮らすことのできるまちづくりの推進
- ④ 社会福祉の協議体としての機能強化及び総合支援体制の推進

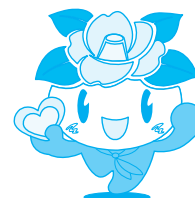

〈主な事業〉

1 地域福祉推進事業

- ・ ボランティアセンター事業
- ・ 福祉啓発の推進
- ・ 災害ボランティアセンター事業

2 在宅福祉推進事業

- ・ 居場所づくりの推進
- ・ 心配ごと相談 ・ 無料法律相談
- ・ 福祉用具貸与 ・ 法人後見
- ・ 市民後見人養成講座の開催（新規）

3 指定訪問介護事業

4 居宅介護支援事業

5 受託事業

- ・ 健康福祉センター ・ 桜木デイサービスセンター
- ・ 介護予防拠点施設シニアプラザ ・ 介護予防普及啓発
- ・ ファミリー・サポート・センター
- ・ 伊東地域包括支援センター ・ 子育てサロン
- ・ 思春期保健相談 ・ 生活支援サービス
- ・ 民生委員児童委員協議会事務局 ・ 日本赤十字社事務局
- ・ 日常生活自立支援 ・ 生活困窮者自立支援

6 障害福祉サービス事業

2. 予算

住民の皆様からの会費・寄附金・共同募金配分金などの民間財源、補助金収入や委託費収入などの公費財源、介護報酬などの事業収入財源により運営します。

一般会計予算 267,918,000円

歳入

(単位 千円)

①会費収入	6,610
②寄附金収入	500
③経常経費補助金収入	56,906
④受託金収入	132,723
⑤貸付事業収入	5,931
⑥事業収入	3,283
⑦負担金収入	20,815
⑧介護保険収入	32,468
⑨障害福祉サービス等事業収入	4,529
⑩その他の収入	241
⑪取崩収入	2
⑫繰越金	3,910

歳出

(単位 千円)

①法人運営事業	54,389
②地域福祉活動推進事業	2,775
③在宅福祉推進事業	9,255
④受託事業	133,447
⑤公益事業・収益事業	19,543
⑥共同募金事業	5,811
⑦貸付金事業	5,941
⑧指定訪問介護事業	16,793
⑨居宅介護支援事業	11,261
⑩障害者福祉サービス事業	5,302
⑪ファイナンスリース債務返済	1,389
⑫積立資産支出	1,732
⑬予備費支出	280

〈実施事業のご案内〉

市民後見人養成講座を行っています

伊東市社会福祉協議会では地域の力を高め、お互いに支えあう街づくりの一環として市民後見人の養成を始めています。

日常生活自立支援事業・法人後見事業と連携した権利擁護事業として、市民の皆様と共に支えあいの力を強化してまいります。



●市民後見人とは

- ★市民後見人とは、親族以外の市民による後見人のことです。
- ★市民後見人は家庭裁判所が選任し、判断能力が十分でない方の支援を行います。
- ★市民後見人は、市民感覚を生かしたきめ細やかな後見活動ができ、地域における支えあい活動に主体的に参画する人材として期待されています。



認知症かふえ『CoCo』

内容・場所
健康福祉センターにて開催

【日にち】

10/18 (月)・11/15 (月)・12/20 (月)
1/17 (月)・2/21 (月)・3/14 (月)

【内 容】

ミニ講話・脳トレ・個別相談など

【時 間】

13:00～14:00

※都合により内容を変更する場合があります。

『認知症の人やその家族の方』『認知症になるのでは？と心配している方』『認知症のことを理解しようと思っている地域の方』など、どなたでもお越しいただけます。

認知症かふえ『CoCo』には、認知症について学んだり、悩みを相談したりできる専門の職員がいます。お気軽にご相談ください。

みなさまのお越しを心よりお待ちしております！！

参加費：100円（お茶代・お菓子代込）

認知症かふえ『CoCo』のCoCoには？

みなさんの居場所は「ここ」にあります。
ひとりひとりの「個々」を大切に地域で支え合っていきましょうという意味が込められています。



お問い合わせ 伊東地域包括支援センター TEL 38-4165



静岡県弁護士会 沼津支部のご協力による
無料法律相談事業 です。

社協あんしん法律相談

高齢者や心身に障がいのある方、または、そのご家族を対象として、日常生活の中で起こりうる法律に関する問題について、弁護士が無料で相談に応じます。

相談内容（一例）

- 相続 ○遺言 ○離婚 ○家族 ○土地・不動産問題 ○金銭貸借
- 負債整理 ○事故 ○近隣トラブル ○成年後見 ○財産管理 など

※個人情報厳守されます。

実施日／毎月第2・4火曜日（祝祭日は除く）
13：30～16：30（要予約）

場 所／健康福祉センター（桜木町二丁目2番3号）

相談時間／一人25分

相談料／無料

申込窓口／伊東市社会福祉協議会（事前予約制）

住 所／伊東市桜木町二丁目2番3号

電 話／0557-36-5512



思春期を迎える子どもたちを対象に、心身に関する様々な不安や悩みごとのご相談に応じます。

Birds & Bees
バース あんど ビーズ
ティーンのための相談室
(10代)

学校や家庭のコト
友達カンケイ
カラダの悩みなど

ひとりで
なやまないで

気軽に
相談してね

LET'S GET BRIGHT FUTURE!

来所相談 電話相談

伊東市健康福祉センター 1F
〒414-0013 伊東市桜木町 2-2-3
(伊東駅より徒歩15分)

090-7020-3720
ショートメールもOK

相談日 毎週水曜 15:00-18:00

身近な家族やご近所さんだからこそ相談しづらい、生活の中での不安や悩みごとはありませんか？

心配ごと相談

「話を聞いてほしい」「気持ちをわかってほしい」そんな時に、気軽に相談ができる場所です。

経験豊富な民生児童委員が相談をお受けします。関係機関・団体や制度・サービス利用のご案内・橋渡しを行い、心配ごとの解決をお手伝いします。

些細なことでもお気軽に、安心してご利用ください。

- 家庭 ○介護 ○育児
- 健康 ○仕事 など

※個人情報厳守されます。

実施日／毎週水曜日（祝祭日は除く）
13:30～16:00（予約不要・先着順）

場 所／健康福祉センター（桜木町二丁目2番3号）

相談料／無料

窓 口／伊東市社会福祉協議会

住 所／伊東市桜木町二丁目2番3号

電 話／0557-36-5512

～皆様から寄せられました、たくさんの善意は、有効に活用させていただきます～

善意銀行 (令和3年2月から令和3年7月31日まで受付分)

寄附者ご芳名 (順不同・敬称略)

	寄附金	寄附物品
2月分	伊東地区更生保護女性会・なかよし遊紙会 山本真由美・稲葉義彰・匿名	匿名：果物45個
3月分	合唱団シャンテ・大川美津江	東日本ヤクルト販売(株)：ヤクルト2,376本 岡女性の会：タオル26枚 匿名：果物26個
4月分	稲垣隆・大川美津江・なかよし遊紙会	なし
5月分	なし	静岡トヨタ自動車(株)：加湿空気清浄器1台 樋口照代：手作りマスク300枚
6月分	伊東市女性連盟・静岡県立伊東高等学校 大川美津江・匿名	なし
7月分	アピタ伊東店・なかよし遊紙会・匿名	まるさ食品：納豆1,095食

心あたたまる
ご寄附をありがとう
ございました。

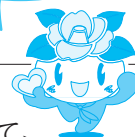

善意銀行とは・・・

皆様より預託された金品、物品、その他あらゆる種類の善意を、皆様の意向に沿って、これを必要とする在宅の要援護者・社会福祉施設等に払い出すものです。

くらしの中の不安や悩みごと ご相談ください

仕事を見つける
ことができない

病気で働く
ことができない



家賃の支払いが
できない

生活に
困っている

専門の支援員が、お話を聞かせていただき、生活上の様々な問題の立て直しを、一緒に考え、様々な機関や各種サービスと連携し、支援していきます。

【窓口】伊東市くらし相談センター「こころ」 電話 0557 (36) 1190

伊東市大原2丁目1番1号 (伊東市役所 社会福祉課内)

この社協だよりは、伊東市社会福祉協議会が発行しています。～お問い合わせは〈36-5512〉まで～